

ManageEngine ADManager Plus

Einleitung

ADManager Plus ist eine webbasierte Management-Lösung für Active Directory (AD), Office 365 und Microsoft Exchange, die u. a. folgendes bietet:

- Komplettlösung für 360-Grad-Bereitstellung
- Massenverwaltung von AD-Objekten
- Mehr als 200 vorkonfigurierte Berichte, sofort einsatzbereit, mit praxistauglichen Management-Aktionen
- Verwaltung von NTFS- und Freigabeberechtigungen, Gruppenmitgliedschaften und mehr
- Automatisierung zentraler AD-Routinen
- Sichere und granulare Aufgabendelegation

Warum ADManager Plus?

- Ein individuell anpassbares Dashboard, das die wichtigsten Daten Ihrer Domain anzeigt.
- Vordefinierte, zweckbestimmte Management-Aktionen, die den Arbeits- und Zeitaufwand bei der Objektverwaltung deutlich reduzieren.
- Gewinnen Sie wichtige Einblicke in AD-, Office-365- und Exchange-Objekte – ohne komplexe Skripte.

Warum ADManager Plus?

- Grafische Benutzeroberfläche mit Bedienung per Mouse ermöglicht es auch Technikern ohne AD-Kenntnisse, erfolgreich AD-Verwaltungs- und -Reporting-Aufgaben durchzuführen.
- SMS- oder E-Mail-Benachrichtigung von Administratoren, wenn Aufgaben ausgeführt werden.
- Da ADManager Plus eine webbasierte Lösung ist, können Sie Ihr AD sicher verwalten, ohne direkt auf Ihre Domänen-Controller zugreifen zu müssen.

Management

Management

- Stellen Sie Benutzerkonten für mehrere Plattformen – darunter Active Directory (AD), Microsoft Exchange, Microsoft 365, Skype for Business Server und G Suite – in einem Arbeitsschritt und über eine einzige Konsole bereit.
- Optimieren Sie die Verwaltung von AD-Objekten wie Benutzern, Computern, Gruppen, Kontakten, Organisationseinheiten und Gruppenrichtlinienobjekten mit anpassbaren Vorlagen.
- Bearbeiten Sie mehrere AD-Objekte in einem Arbeitsschritt per CSV-Import (Bulk Management).
- Erledigen Sie AD-Aufgaben wie das Zurücksetzen von Passwörtern, das Entsperren von Accounts und mehr einfach und schnell.
- Passen Sie Namensformate an den Bedarf Ihres Unternehmens an.
- Lassen Sie sich in Echtzeit über durchgeführte Management-Aufgaben benachrichtigen.

360-Grad-Bereitstellung

Stellen Sie Konten für folgende Plattformen über eine einzige Konsole bereit:

G Suite

Active Directory

Microsoft Exchange

Microsoft 365

ADManager Plus

The ADManager Plus logo is displayed on the screen of a laptop. The logo consists of the text 'ADManager Plus' in a white sans-serif font, followed by a colorful circular graphic with segments in red, yellow, green, and blue.

Skype for Business
Server

Management:

Anpassbare Vorlagen

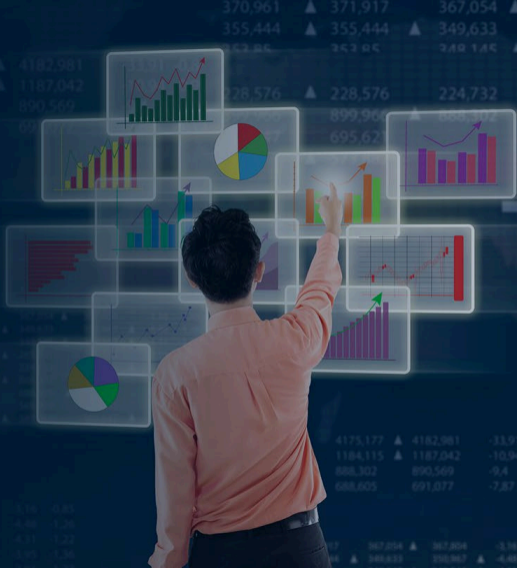

Anpassbare Vorlagen

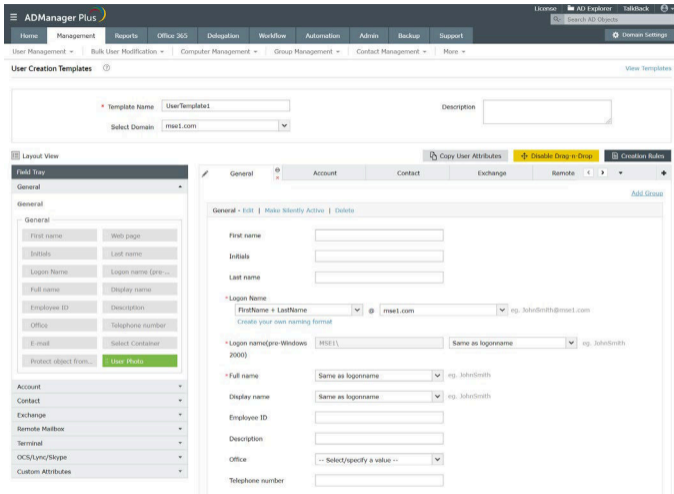

The main configuration area is divided into two panes:

- Left Pane (Layout View):** Shows a 'Field Tray' with a 'General' section. It contains a grid of fields: First name, Initials, Logon Name, Full name, Employee ID, Office, E-mail, and Protect object from... (set to User Photo). A 'Web page' field is also present.
- Right Pane (General Tab):** Shows the configuration for the 'General' tab. It includes fields for First name, Initials, and Last name. The Logon Name is configured as 'FirstName + LastName' with a domain of 'mse1.com', resulting in the example 'JohnSmith@mse1.com'. The Logon name(pre-Windows 2000) is set to 'MSE1\'', and the Full name and Display name are both set to 'Same as logonname', resulting in the example 'JohnSmith'. Other fields like Employee ID, Description, Office, and Telephone number are also visible.

Auto-Konfiguration von Attributen

basierend auf Bedingungen

Vorlagen

Abteilung: ●

100 %

Benutzer 1

Abteilung: ●

Benutzer 2

Abteilung: ●

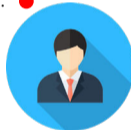

Benutzer 3

Abteilung: ●

- Konfigurieren Sie bereits in der Vorlage Zugriffs- und andere Berechtigungen für Benutzer – je nach ihrer Position oder Abteilung.
- Legen Sie Regeln zum automatischen Ausfüllen von Attributen fest.

Duplikate vermeiden

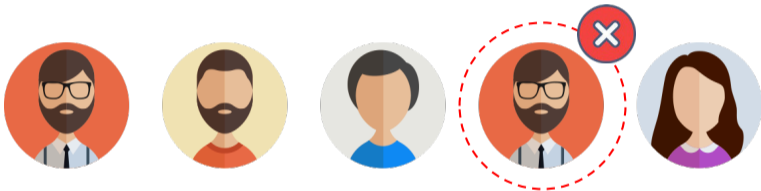

Verwenden Sie Vorlagen, um Duplikate auf Forest- oder Domain-Ebene proaktiv zu erkennen und zu bearbeiten. Legen Sie fest, welche Aktionen bei Duplikaten ausgeführt werden sollen.

Management:

Verwaltung mehrerer Objekte auf einmal (Bulk Management)

Bulk Management

Mehrere Objekte in einem Arbeitsschritt erstellen

Erstellen Sie mehrere Objekte (z. B. Benutzer) durch Importieren einer CSV-Datei mit den Benutzerdaten auf einmal – ohne Verwendung von Skripten.

Benutzerdaten aus
CSV-Dateien
importieren

ADManager Plus 

Benutzer
erstellen

Bulk Management von Objekten

- Nutzen Sie die integrierten Funktionen, um Aktionen wie das Zurücksetzen von Passwörtern oder das Entsperren von Benutzerkonten auszuführen. Ändern Sie mehrere Attribute auf einmal, wie Profil-, Kontaktattribute und mehr.
- Führen Sie Management-Aktionen für mehrere Objekte in einem Arbeitsschritt aus.

Löschen/Deaktivieren-Richtlinie

Lassen Sie folgende Aktionen automatisiert ausführen, wenn Benutzerkonten gelöscht oder deaktiviert werden:

- Löschen oder deaktivieren von:
 - Basisordner
 - Roaming-Profil
 - Accounts für Microsoft 365, G Suite und mehr
- Export von Exchange-Postfächern als PST-Datei

Löschen-/ Deaktivieren- Richtlinien

Namensformate anpassen

- Erstellen Sie benutzerdefinierte Namensformate entsprechend den Anforderungen Ihres Unternehmens.
- Erstellen Sie mehrere Namensformate und konfigurieren Sie die Option zur Anwendung weiterer Formate für Ausnahmefälle.

Individuelle Namens- formate

ADManager Plus

License AD Explorer TalkBack

Search AD Objects

Domain Settings

Home Management Reports Office 365 Delegation Workflow Automation Admin Backup Support

Custom Settings

Naming Formats

Organization Attributes

Password Policy

LDAP Attributes

Delete/Disable Policy

System Settings

Office 365/Google Apps

Notification Profile

High Availability

Integrations

General Settings

NT Service

Connection

Server Settings

Privacy Settings

Employee Preferences

Configure AD Search

Customize Naming Formats

Create customized "Naming Formats" for your organization. [Learn more...](#)

* Format Name eg. LogonName Format

Select Data with: Characters

* Format Value

[Show Advanced](#)

Help Card

[Hide Card](#)

Illustration :

Let us create a new logon name in this format: "First character of first name + Last Name". Eg. **JSmith**, for a user whose "First Name" is **John** and "Last Name" is **Smith**

1. In text box **Format Name**, provide a suitable name for the naming format that you are about to create. Example: LogonName Format.
2. From **Select Data**, choose "FirstName"; in the drop-down box beside **with**, select "First"; in the new textbox that becomes visible now, enter the number **1**. Choose the appropriate case and click the **Add** button. The **Format Value** textbox will display the naming format that you have configured.
3. Again, in **Select Data**, choose "LastName". Let the value in the drop-down box be "All"; select appropriate case, and finally click the **Add** button. The appropriate value are displayed in the **Format Value** textbox.
4. Click **Save**. Now, a new naming format is ready to be used during user creation.

Note: If you wish to create naming formats with conditions, click the [Add Advanced Format](#) link located in the bottom right extreme of the page that is displayed when you click the 'Naming Format' link located under 'Custom Settings'.

Echtzeit-Benachrichtigungen

- Informieren Sie Administratoren oder Techniker mit ADManager Plus über jede AD-Änderung – per:
 1. SMS
 2. E-Mail
- Erstellen Sie Benachrichtigungsvorlagen, um Empfänger und Mitteilungstext zu konfigurieren.
- Erstellen Sie Benachrichtigungsprofile, um individuelle Benachrichtigungen zu erstellen.

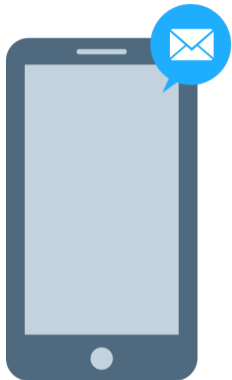

Berichte

Berichte

- Keine Skripte für Reporting erforderlich
- Mehr als 200 vorkonfigurierte Berichte, die zentrale Informationen zu AD, Exchange, Microsoft 365, G Suite und mehr abdecken
- Führen Sie Management-Aufgaben sofort und direkt aus den Berichten aus.
- Erstellen Sie individuelle, an die Anforderungen Ihres Unternehmens angepasste Berichte.
- Lassen Sie Berichte automatisch zu von Ihnen festgelegten Zeitpunkten erstellen.
- Halten Sie selbst strenge Compliance-Anforderungen mit Berichten für Regulierungen wie SOX, HIPAA, PCI, DSGVO und mehr ein.

Mehr als 200 vorkonfigurierte Berichte

Erstellen Sie Berichte zu inaktiven Benutzern, Benutzern mit kürzlich geänderten Passwörtern, deaktivierten Benutzern und mehr.

- Report name:** 'HR employees'
- Description:** 'The report lists the users whose department is Human Resources'
- Add report to:** 'User Reports'
- Select domains:** Two domains are selected: 'msc1.com' and 'division.domain', each with a 'Selected OUs: All' and an 'Add OUs' link.
- Conditions:** A section for defining filters. Under the 'Filters' tab, a single condition is defined: 'Department' is 'Is' 'Human Resources'. The criteria are listed as 'Criteria : 1'.
- LDAP Query:** The generated query is displayed as '(&[objectCategory=person][objectClass=user]'. There is a refresh icon to the right.

At the bottom of the configuration area, there are three buttons: 'Save', 'Preview Query', and 'Cancel'.

On-the-fly- Management

Führen Sie Management-
Aktionen direkt aus den
Berichten aus durch.

| Display Name | SAM Account Name | When Created |
|---------------|--------------------|---------------------|
| adamsdouglas | adamsdouglas | 2019-11-19 17:03:19 |
| Adams.Ashley | Adams.Ashley | 2020-01-23 21:41:34 |
| Adamsandler | Adamsandler | 2019-11-15 14:50:47 |
| Add Curr Rec | TestAddCurrentRec | 2020-01-13 15:08:55 |
| Add Curr Rec2 | TestAddCurrentRec2 | 2020-01-13 15:08:55 |

Integrierter Berichtsplaner

- Planen Sie Berichte, die zu einem bestimmten Zeitpunkt automatisch erstellt werden sollen.
- Versenden Sie die Berichte automatisiert per E-Mail an Administratoren oder Techniker.
- Legen Sie einen zentralen Speicherort zur Ablage der Berichte fest.

Spezifische Berichte

Neben mehr als 200 vorkonfigurierten Berichten können Sie auch Ihre eigenen maßgeschneiderten Berichte einsetzen, die nur die Attribute enthalten, die für Sie und Ihr Unternehmen relevant sind.

- Report name:** HR employees
- Add report to:** User Reports
- Description:** The report lists the users whose department is Human Resources
- Select domains:** mse1.com (Selected OUs: All) and division.domain (Selected OUs: All)
- Conditions:** Users + Filters. A filter is defined: Department is Human Resources. The criteria count is 1.
- LDAP Query:** [E](&(objectCategory=person)(objectClass=user))

Buttons for 'Save', 'Preview Query', and 'Cancel' are located at the bottom of the configuration area.

Compliance-Berichte

- Prüfen Sie Ihre IT-Compliance mithilfe vorkonfigurierter Berichte.
- Bei Bedarf können Sie aus diesen Berichten heraus entsprechende Korrekturmaßnahmen einleiten, um die Einhaltung von Vorgaben wie PCI, HIPAA, SOX, DSGVO und mehr zu gewährleisten.

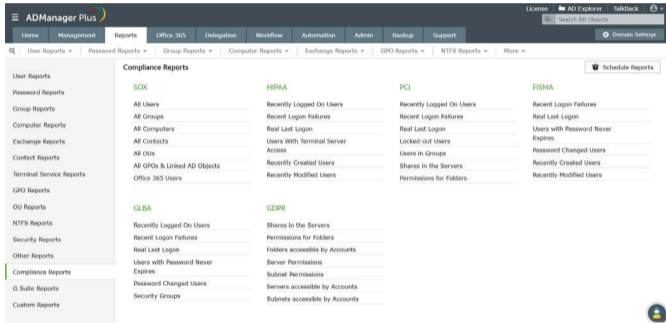

- SOX**: All Users, All Groups, All Computers, All Contacts, All OUs, All GPOs & Linked AD Objects, Office 365 Users.
- HIPAA**: Recently Logged On Users, Recent Logon Failures, Real Last Logon, Users With Terminal Server Access, Recently Created Users, Recently Modified Users.
- PCI**: Recently Logged On Users, Recent Logon Failures, Real Last Logon, Locked-out Users, Users in Groups, Shares in the Servers, Permissions for Folders.
- FISMA**: Recent Logon Failures, Real Last Logon, Users with Password Never Expires, Password Changed Users, Recently Created Users, Recently Modified Users.
- GLBA**: Recently Logged On Users, Recent Logon Failures, Real Last Logon, Users with Password Never Expires, Password Changed Users, Security Groups.
- GDPR**: Shares in the Servers, Permissions for Folders, Folders accessible by Accounts, Server Permissions, Subnet Permissions, Servers accessible by Accounts, Subnets accessible by Accounts.

A 'Schedule Reports' button is located in the top right corner of the reports area.

Delegation

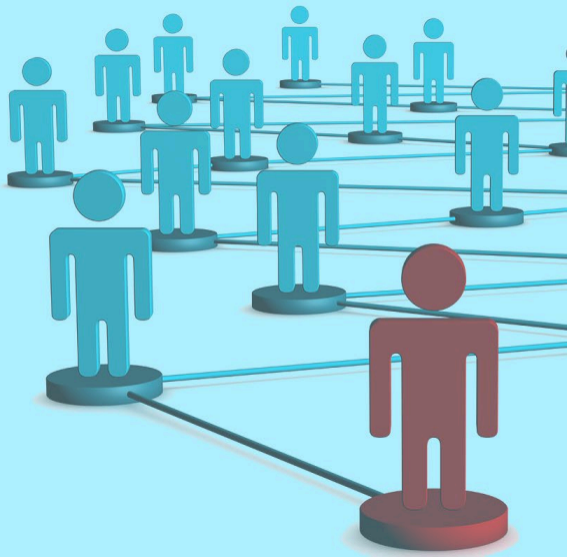

Delegation

- Nicht-invasive Delegation: Bestehende Active-Directory-Berechtigungen bleiben unberührt.
- Die Technikerrolle wird ausschließlich im Werkzeug definiert.
- Organisationseinheit-basierte Delegation: Granulare Delegation von Active-Directory-Aufgaben durch Beschränkung der Delegationsrechte von Technikern auf bestimmte Organisationseinheiten.
- Rollenbasierter Zugriff: Techniker können ausschließlich Aufgaben übernehmen, die an sie delegiert wurden – keine sonstigen Aufgaben.
- Audit-Berichte: Behalten Sie den Überblick, wer was tut!

Delegation

ADManager Plus

License AD Explorer TalkBack

Search AD Objects

Domain Settings

Home Management Reports Office 365 Delegation Workflow Automation Admin Backup Support

Help Desk Delegation

Help Desk Technicians

Help Desk Roles

Help Desk Audit Reports

Audit Report

Admin Audit Report

Configuration

Help Desk Reports

Help Desk Technicians

Create help desk technicians and delegate the desired tasks/roles to them. Learn more...

Export as

All these delegations bear effect only in the product. Technicians' actual privileges in Active Directory will remain unchanged.

Select Domain: msnet.com

Select AD Users / Groups: Select AD Users / Groups +

Select Help Desk Roles: - Select -

Select OUs:

- Create Users
- Modify Computers
- Modify user general properties (not be altered.)
- Move Computers
- Move Users

Manage Filter By: - All -

| Action | Name | Domain Name | Description | Delegated roles |
|--------------------------|-----------------------------|-------------------------------|-------------------------------|--|
| <input type="checkbox"/> | ADManager Plus Admin | ADManager Plus Authentication | Built-in admin account | Super Admin Details |
| <input type="checkbox"/> | ADManager Plus help desk | ADManager Plus Authentication | Built-in help desk account | Reset password Details |
| <input type="checkbox"/> | ADManager Plus HR Associate | ADManager Plus Authentication | Built-in HR associate account | Create Users Details |

Bulk Edit Technicians

Nicht-invasive Delegation

Die per ADManager Plus übertragenen Berechtigungen wirken sich nicht auf die tatsächlichen AD-Berechtigungen des Benutzers aus.

Rollenbasierter Zugriff

Erstellen Sie Rollen zur granularen Delegation von Verwaltungs- und Reporting-Aktionen an Techniker.

Compliance-Berichte

Behalten Sie alle Aktivitäten im Auge, die von Technikern in Ihrer AD-Umgebung ausgeführt wurden.

Active-Directory- Backup und -Recovery

Active Directory sichern und wiederherstellen

- Sichern Sie wichtige AD-Objekte wie Benutzer, Computer, Kontakte, Gruppen, Organisationseinheiten (OU) und Gruppenrichtlinienobjekte und stellen Sie diese wieder her - ohne direkt auf die Domain Controller zugreifen zu müssen.
- Sichern Sie DNS-Zonen und -Nodes Ihrer Domäne und stellen Sie diese bei Bedarf wieder her. Sie können Backups unterschiedlicher DNS-Konfigurationen aufbewahren und diese nach versehentlichen Änderungen problemlos wiederherstellen.
- Vergleichen Sie unterschiedliche Backup-Versionen, um herauszufinden, was verändert wurde und machen Sie versehentliche Änderungen erfolgreich rückgängig.
- Delegieren Sie AD-Backup- und Recovery-Rechte für bestimmte OUs an Ihren Helpdesk. Verfolgen Sie die Backup- und Recovery-Aktivitäten mithilfe von Audit-Berichten.

Backup

- **Inkrementelles Backup:** Beschleunigen Sie den Backup-Prozess und minimieren Sie den belegten Speicherplatz, indem Sie ausschließlich die Änderungen sichern, die seit dem letzten Backup vorgenommen wurden. Nachfolgende Backups werden als Versionen gespeichert.
- **Komplettes Backup:** Führen Sie regelmäßige Komplet-Backups aller Objekte in Ihrer Domäne aus.

Recovery

- **Wiederherstellung auf Objekt- und Attributebene:** Stellen Sie ausschließlich die benötigten Objekte oder die individuellen Attribute bestimmter Objekte wieder her.
- **Wiederherstellung ohne Neustart:** Stellen Sie Objekte vollständig oder teilweise wieder her, ohne Ihre Domänen-Controller neu starten zu müssen.

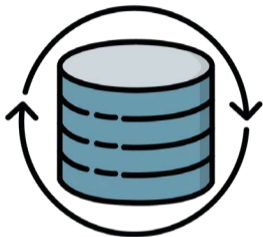

Workflows

Workflows

- Mehrstufiger Workflow unterstützt beim Zuweisen und Priorisieren von Aufgaben.
- Manager-basierter Workflow, der Managern granulare Kontrolle über die Eigenschaften der Objekte ihres Teams ermöglicht.
- Verfolgen Sie den Status von delegierten Aufgaben. Überwachen und überprüfen Sie Aufgaben, inklusive automatisierte Aufgaben.

| Action | Workflow Name | Description | Workflow Stages |
|--------|---------------------------|--|-------------------------------------|
| | Default business workflow | This is a predefined workflow present in the product. | Requester → Executor |
| | User onboarding workflow | This workflow will be used while processing the request for user account | Requester → Reviewers: 1 → Executor |

Automatisierung

Automatisierung

- Automatisierung ohne Skripte
- Workflow zur kontrollierten Automatisierung durchsetzen
- Automatisierte Verwaltung von AD-Objekten mit vorgefertigten Aktionen

Automatisierung von Aufgaben

- Automatisieren Sie zentrale Aufgaben wie das Erstellen von Benutzern, Zurücksetzen von Passwörtern, Verschieben von Computern und mehr mit Leichtigkeit.
- Legen Sie Zeitbeschränkungen und -intervalle für die Wiederholung von Automatisierungen fest.
- Verschiedene Optionen zum Import von Benutzerdaten aus CSV-Dateien, externen oder HR-Datenbanken ermöglichen automatisiertes Erstellen von AD-Benutzern.
- Möglichkeit, jeden relevanten Bericht als Eingabe für die Automatisierung von Aufgaben zu verwenden.

Automatisierungsrichtlinien

- Automation Policy Name:** DeProvisioning Policy
- Description:** This is a sample user deprovisioning policy. Using this policy, you can disable users and 60 days later.
- Automation Category:** User Automation
- Select Domain:** mse1.com

Instant Tasks: A single task is listed: 'Disable users'.

Successive Task(s): A task group named 'Task Group1' is defined with the following configuration:

- Trigger:** After 60 Days from the time of executing the previous task.
- Task:** Delete Users.

At the bottom of the form, there are 'Update' and 'Cancel' buttons.

Automatisierungsrichtlinien

- Automatisieren Sie eine Serie von Aufgaben, die Sie bei der Automatisierung vollständiger Routinen unterstützen.
- Zum Beispiel werden zur AD-Bereinigung folgende Aufgaben automatisiert:
 - Deaktivieren der gewünschten Benutzer
 - 30 Tage nach der Deaktivierung der Benutzer werden alle Gruppenmitgliedschaften entzogen.
 - Nach weiteren 30 Tagen werden die Benutzer gelöscht.

Microsoft-365-Management und -Reporting

- Flexibilität bei der Verwaltung und Berichterstellung rund um Active Directory und Office 365 in einem einzigen Fenster
- Integrierte Management-Aufgaben
- Rufen Sie Berichte zu Microsoft-365-Lizenzen und -Gruppen schnell und einfach ohne PowerShell-Skripte ab.

Microsoft-Exchange-Management und -Reporting

- Erstellung mehrerer Postfächer in einem Arbeitsschritt (Bulk Creation): Importieren Sie einfach eine CSV-Datei, um viele Benutzer-Postfächer auf einmal zu erstellen.
- Legen Sie die Eigenschaften der Postfächer gleich bei deren Erstellung – alles in einem Arbeitsschritt.
- Delegieren Sie die Rechte zum Erstellen und Festlegen der Postfacheigenschaften an den Helpdesk.

Mobile AD-Benutzerverwaltung

Die praktischen Apps von ADManager Plus für Android und iOS unterstützen folgende Aktionen:

- Passwort zurücksetzen, Benutzerkonten freischalten, aktivieren/deaktivieren und löschen
- Gruppenmitgliedschaften verwalten
- Anfragen zu AD-Aufgaben abfragen, verwalten und ausführen
- Berichte zu gesperrten, deaktivierten oder inaktiven Benutzern sowie zu Benutzern mit abgelaufenen Passwörtern abrufen

Integrationen

ADManager Plus unterstützt Integrationen mit:

**Externen
Datenbanken**

**Personalverwaltungs-
systemen**

**Helpdesk-
Software**

Integration mit externen Datenbanken

- Administratoren können Benutzerdatensätze direkt aus externen Datenbanken importieren, um so das Erstellen, Ändern oder Löschen von Benutzern zu automatisieren.
- Folgende externe Datenbanken lassen sich mit ADManager Plus integrieren:

Integration mit Personalverwaltungs-Software

- Administratoren können ADManager Plus mit Personalverwaltungssystemen integrieren und deren Benutzerdaten zum automatischen Erstellen von AD-Benutzerkonten direkt importieren.
- ADManager Plus unterstützt derzeit Integrationen mit Personalverwaltungssystemen wie:

Zoho People

UltiPro

bambooHR

Integration mit Helpdesk-Software

Durch die Integration von ADManager Plus mit einer Helpdesk-Lösung wie ServiceDesk Plus, ServiceNow und Zendesk können Sie folgendes:

- Führen Sie AD-Aufgaben direkt über die Helpdesk-Konsole aus.
- Delegieren Sie einfache AD-Aufgaben an Techniker/HR-Mitarbeiter mit geringen oder nicht vorhandenen AD-Kenntnissen, da sich diese Verwaltungsaufgaben mit ADManager Plus einfach mit ein paar Mouse-Klicks durchführen lassen.
- Legen Sie Benutzer für mehrere Plattformen wie AD, MS Exchange, Microsoft 365, Skype for Business und G Suite an, ohne zwischen mehreren Fenstern hin und her wechseln zu müssen.

Log-Weiterleitung

Administratoren können die Protokolldateien der mit ADManager Plus ausgeführten Active-Directory-Verwaltungsaktionen für ein detailliertes Auditing an SysLog-Server und SIEM-Lösungen wie Splunk weiterleiten.

Splunk

SysLog

ManageEngine

Vielen Dank!

Für weitere Informationen schreiben Sie uns einfach eine E-Mail an:

Sales-ManageEngine@micronova.de

